壹、前言

政府按月辦理「人力資源調查」蒐集台灣地區人口之質、量、勞動力特性及其就業與失業狀況、非勞動力構成等基本資料，以明瞭人力供應情形、勞動力就業狀況及人力發展趨勢，俾便籌劃供應經濟及社會發展所需人力，並作為政府釐訂人力規劃、職業訓練及就業輔導政策之參據，更提供國內各界之參考及國際間人力資源之比較。

本項調查對象為居住於臺灣地區內之普通住戶與共同事業戶內年滿15歲，自由從事經濟活動之民間人口為對象，但不包括武裝勞動力及監管人口，以『分層二階段隨機抽樣法』兼採派員面訪與電話訪問方式，定期蒐集就業、失業、非勞動力、教育程度及家庭狀況等有關基本資料。為明瞭本縣人力資源運用狀況，根據行政院主計總處編印之歷年「人力資源調查統計年報」，擷取有關本縣重要調查資料，加以整理統計分析俾供各界參考。

貳、調查結果統計分析

107 年設籍本縣總人口數約為 32 萬 9 千人，15 歲以上民間人口[1]約有 27 萬 8 千人，占總人口數 84.5%。將 15 歲以上民間人口區分成勞動力[2]及非勞動力[3]人口，勞動力人口約 15 萬 5 千人，勞動力參與率[4]為 55.8%，非勞動力人口約為 12 萬 3 千人，占 15 歲以上民間人口 44.2%。勞動力人口中就業[5]人數約 15 萬人，失業[6]人數約為 5 千人，失業率[7]為 3.5%。以上重要人力資源統計指標依時間、地區、教育程度及年齡等因素進一步分析，詳述如後各節。(表 1、表 2)

[1]15 歲以上民間人口：15 歲以上本國人口扣除武裝勞動力（現役軍人）、監管人口與失蹤人口，包括勞動力與非勞動力。外籍人士、外勞及尚未取得中華民國國籍之外籍配偶等則屬非本國人口。

[2]勞動力：資料標準週內，年滿 15 歲可以工作之民間人口，包括就業者及失業者。

[3]非勞動力：資料標準週內，年滿 15 歲不屬於勞動力之民間人口，包括因求學、料理家務、高齡、身心障礙、想工作而未找工作及其他原因等而未工作亦未找工作者。

[4]勞動力參與率=（勞動力人口數／十五歲以上民間人口數）＊100。

[5]就業者：指在資料標準週內年滿 15 歲從事有酬工作者，或從事 15 小時以上之無酬家屬工作者。

[6]失業者：參採國際勞工組織（ILO）之規定，與先進國家所公布之失業定義相同，係指在資料標準週內年滿 15 歲同時具有下列條件者：⑴無工作；⑵隨時可以工作；⑶正在尋找工作或已找工作在等待結果。此外，尚包括等待恢復工作者及找到職業而未開始工作亦無報酬者。

[7]失業率=失業人口數／勞動力人口數＊100%。

表 1、花蓮縣近十年人力資源調查結果重要指標

單位：千人、%

年別	總人口	15歲以上民間人口			勞動力									非勞動力		
		總計	男	女	合計	男	女	就業			失業			合計	男	女
								計	男	女	計	男	女			
98年	341	280	142	138	156	90	66	147	84	62	9	6	4	124	52	72
99年	340	280	141	139	157	90	66	148	85	63	8	5	3	123	50	73
100年	338	279	139	140	155	88	67	148	84	65	7	5	2	123	51	73
101年	336	279	139	140	154	86	68	148	82	65	7	4	2	125	52	72
102年	334	280	139	141	154	87	67	148	83	65	6	4	2	126	52	74
103年	334	281	140	141	156	88	68	150	84	66	6	4	2	126	52	73
104年	332	283	141	142	158	89	69	152	85	67	6	4	2	125	52	73
105年	331	282	140	142	157	90	67	151	85	65	6	4	2	125	50	75
106年	330	279	137	142	156	88	68	150	84	66	6	4	2	123	49	74
107年	329	278	136	141	155	87	68	150	84	65	5	3	3	123	49	74
107年與上年比較增減率(%)	-0.30	-0.36	-0.73	-0.70	-0.64	-1.14	0.00	0.00	0.00	-1.52	-16.67	-25.00	50.00	0.00	0.00	0.00
107年與98年比較增減率(%)	-3.52	-0.71	-4.23	2.17	-0.64	-3.33	3.03	2.04	0.00	4.84	-44.44	-50.00	-25.00	-0.81	-5.77	2.78
近十年平均數	334.50	280.10	139.40	140.60	155.80	88.30	67.40	149.20	84.00	64.90	6.60	4.30	2.40	124.30	50.90	73.30

資料來源：行政院主計總處人力資源調查統計年報

表 1、花蓮縣近十年人力資源調查結果重要指標(續)

單位：%、百分點

年別	15歲以上民間人口占總人口之比率	勞動力				就業			失業率		
		占總人口之比率	勞動力參與率			占總人口之比率	占15歲以上民間人口之比率	占勞動力之比率	計	男	女
			計	男	女						
98年	82.0	45.7	55.7	63.4	47.8	43.0	52.4	94.1	5.9	6.3	5.4
99年	82.3	46.1	56.0	64.3	47.6	43.6	53.0	94.6	5.4	5.8	4.7
100年	82.5	45.9	55.7	63.6	47.8	43.9	53.2	95.6	4.4	5.3	3.2
101年	83.0	45.9	55.3	62.3	48.3	43.9	53.0	95.7	4.3	4.9	3.4
102年	83.7	46.1	55.0	62.7	47.5	44.2	52.8	95.9	4.1	4.7	3.2
103年	84.4	46.7	55.4	62.7	48.2	45.0	53.3	96.2	3.8	4.2	3.2
104年	85.1	47.4	55.7	62.9	48.6	45.7	53.7	96.3	3.7	4.5	2.7
105年	85.1	47.2	55.5	64.0	47.1	45.4	53.4	96.1	3.9	5.0	2.4
106年	84.5	47.3	56.0	64.3	47.9	45.5	53.9	96.3	3.7	4.2	3.1
107年	84.5	47.2	55.8	63.9	48.0	45.5	53.8	96.5	3.5	3.4	3.7
107年與上年比較增減值(百分點)	0.0	-0.1	-0.2	-0.4	0.1	0.0	-0.1	0.2	-0.2	-0.8	0.6
107年與98年比較增減值(百分點)	2.5	1.5	0.1	0.5	0.2	2.5	1.4	2.4	-2.4	-2.9	-1.7
近三年平均數	84.70	47.23	55.77	64.07	47.67	45.47	53.70	96.30	3.70	4.20	3.07
近十年平均數	83.71	46.55	55.61	63.41	47.88	44.57	53.25	95.73	4.27	4.83	3.50

資料來源：行政院主計總處人力資源調查統計年報

一、勞動力狀況

（一）勞動力人口

本縣 107 年勞動力人口約 15 萬 5 千人，較上年減少 0.64%，較 98 年減少 0.64%，綜觀近十年來，在總人口數減少趨勢下，勞動力人口並無大幅變化。按性別觀之，男性勞動力人口約 8 萬 7 千人，較上年減少 1.14%，較 98 年減少 3.33%；女性勞動力人口約 6 萬 8 千人，與上年相同，較 98 年增加 3.03%。(表 1)

（二）勞動力參與率

本縣 107 年勞動力參與率 55.8%，較上年減少 0.2 個百分點，較 98 年增加 0.1 個百分點，為近十年次高。男性勞動力參與率為 63.9%，較上年減少 0.4 個百分點，較 98 年增加 0.5 個百分點；女性勞動力參與率為 48.0%，較上年增加 0.1 個百分點，較 98 年增加 0.2 個百分點。(表 2)

（三）勞動力參與率- 按縣市別、教育程度別及年齡層比較

107 年臺灣地區 20 個縣市中，臺南市勞動力參與率 62.4%為最高，南投縣 61.7%次之，宜蘭縣 61.3%再次之。同屬東部區域的台東縣 59.3%居第 8 位，本縣 55.8%居第 19 位。(表 3)

按教育程度分，107 年本縣「專科」教育程度之勞動力參與率 76.3%為最高，其次依序為「研究所」教育程度 66.9%及「高職」教育程度 63.4%。(表 3)

107 年本縣各年齡層勞動力參與率，以「25-29 歲」的勞動力參與率 93.4%最高，「30-34 歲」的 91.6%次之，「45-49 歲」的 84.5%再次之。勞動力參與率最低的年齡層分別為「15-19 歲」的 6.9%及「65 歲以上」的 8.6%。(表 4)

近十年各年齡層勞動力參與率增減值，以「30-34 歲」、「45-49 歲」、「50-54 歲」及「25-29 歲」年齡層增幅最高，分別增加 10.8、10.0、10.0 及 9.9 個百分點。由於「15-24 歲」民間人口求學時間普遍增加，「15-19 歲」年齡層勞動力參與率由 98 年高點 11.2%降至 107 年最低點的 6.9% ，減少 4.3 個百分點，「20-24 歲」年齡層則減少 2.2 個百分點，。(表 4)

表 3、107 年台灣地區縣市別及教育程度別之勞動力參與率

單位：%

地區別	總計	國小及以下	國中	高中	高職	專科	大學	研究所
臺灣地區	58.99	24.88	61.37	50.94	67.97	74.32	61.42	68.97
北部區域	58.5	18.0	56.8	47.9	66.0	73.5	60.8	69.9
新北市	59.1	16.9	59.1	50.2	67.2	77.0	64.2	66.7
臺北市	57.9	16.4	41.5	39.4	60.3	65.0	56.6	71.7
桃園市	57.6	17.3	53.9	48.5	66.6	75.0	62.1	65.7
基隆市	56.5	16.9	56.6	47.1	60.5	75.7	61.7	75.6
新竹市	59.0	14.9	52.6	45.4	68.0	68.6	61.2	71.9
宜蘭縣	61.3	27.8	70.0	45.1	72.0	81.2	67.0	72.7
新竹縣	60.0	18.8	55.1	59.7	65.9	77.7	66.5	73.7
中部區域	59.0	25.2	65.2	55.7	69.8	75.7	60.9	67.4
臺中市	58.3	19.0	57.3	49.6	68.3	72.4	58.3	66.4
苗栗縣	58.9	19.9	62.0	56.6	72.0	80.6	67.1	71.1
彰化縣	58.9	27.4	70.5	58.6	71.3	80.7	62.4	60.6
南投縣	61.7	27.3	71.3	64.6	71.5	78.6	66.4	72.7
雲林縣	60.3	33.4	74.2	62.6	70.8	78.4	63.5	79.2
南部區域	59.9	30.6	63.5	51.8	69.2	74.6	63.1	68.2
臺南市	62.4	33.9	68.5	54.4	71.3	78.8	66.6	72.4
高雄市	58.2	22.4	56.0	43.9	67.4	71.8	61.1	67.3
嘉義市	58.9	17.4	49.7	48.7	65.6	72.0	60.6	63.8
嘉義縣	60.5	40.5	73.7	60.5	72.0	75.1	64.8	64.6
屏東縣	60.9	32.5	67.9	62.4	71.9	77.0	63.5	64.4
澎湖縣	51.3	17.8	58.0	50.1	61.1	71.5	60.9	75.9
東部區域	57.2	31.8	66.2	57.1	67.2	76.7	60.2	68.2
臺東縣	59.3	35.8	71.8	59.0	73.3	77.5	64.8	70.9
花蓮縣	55.8	27.8	61.6	55.8	63.4	76.3	58.0	66.9

資料來源：行政院主計總處人力資源調查統計年報

表 4、花蓮縣近十年各年齡層勞動力參與率

單位：%

年別	總計	15~19歲	20~24歲	25~29歲	30~34歲	35~39歲	40~44歲	45~49歲	50~54歲	55~59歲	60~64歲	65歲以上
98年	55.7	11.2	52.9	83.5	80.8	81.5	80.7	74.5	63.0	52.2	33.4	9.6
99年	56.0	10.3	48.5	83.9	82.2	84.0	81.7	76.1	64.1	51.7	38.7	9.8
100年	55.7	8.3	47.2	85.2	84.7	82.2	82.8	76.3	64.8	54.8	37.6	9.3
101年	55.3	10.1	51.4	90.0	82.5	82.1	81.6	77.0	65.7	56.2	32.4	7.4
102年	55.0	7.1	54.1	92.9	86.3	81.1	82.4	77.7	63.9	50.2	33.5	7.9
103年	55.4	7.4	51.2	89.7	87.0	80.4	79.4	78.2	64.3	57.1	37.8	9.8
104年	55.7	7.1	51.8	90.5	88.4	79.2	82.4	81.8	67.3	53.6	39.6	8.6
105年	55.5	7.0	52.3	89.9	85.4	84.6	84.4	81.2	72.0	51.5	35.2	8.6
106年	56.0	7.4	55.2	91.9	87.3	84.1	85.7	82.7	72.7	52.4	36.6	8.2
107年	55.8	6.9	50.7	93.4	91.6	83.6	82.7	84.5	73.0	54.3	37.3	8.6
107年與上年比較增減值(百分點)	-0.2	-0.5	-4.5	1.5	4.3	-0.5	-3.0	1.8	0.3	1.9	0.7	0.4
107年與98年比較增減值(百分點)	0.1	-4.3	-2.2	9.9	10.8	2.1	2.0	10.0	10.0	2.1	3.9	-1.0
近三年平均數	55.8	7.1	52.7	91.7	88.1	84.1	84.3	82.8	72.6	52.7	36.4	8.5
近十年平均數	55.6	8.3	51.5	89.1	85.6	82.3	82.4	79.0	67.1	53.4	36.2	8.8

資料來源：行政院主計總處人力資源調查統計年報

二、就業狀況

本縣 107 年就業人數約 15 萬人，較 98 年增加 2.04%，男性就業人數約 8 萬 4 千人，近十年期間無太大變化，女性就業人數約 6 萬 5 千人，雖較上年減少 1.52%，惟較 98 年增加 4.84%，女性人數則有相當程度增長。(表 5)

（一）行業結構

本縣積極發展觀光產業，歷年就業者以從事服務業為主，107 年服務業就業人數約 10 萬 4 千人為近十年最高點，亦為就業人數唯一上升之行業別，占就業人口總數 69.31%，較上年增加 0.56 個百分點，較 98 年增加 2.53 個百分點。工業就業人數約 3 萬 3 千人為近十年最低點，占就業人口總數 22.37%，較上年減少 0.12 個百分點，較 98 年減少 1.71 個百分點，其中製造業就業人數約 1 萬 5 千人，占就業人口總數 9.91%，較上年減少 0.39 個百分點，較 98 年減少 1.32 個百分點。農業人口數約 1 萬 2 千人，占就業人口總數 8.32%，較上年減少 0.44 個百分點，較 98 年減少 0.83 個百分點。(表 5、表 6)

表 5、花蓮縣近十年就業人數-按行業別分

單位：千人、%

年別	總計	男	女	農、林、漁、牧業			工業									服務業		
				合計	男	女	合計	男	女	製造業			其他			合計	男	女
										計	男	女	計	男	女			
98年	147	84	62	13	10	4	35	28	7	16	12	5	19	16	2	98	46	52
99年	148	85	63	14	11	4	37	30	7	18	14	4	19	16	3	97	44	52
100年	148	84	65	15	11	3	36	29	7	17	12	4	19	17	3	97	43	55
101年	148	82	65	13	10	3	35	28	7	15	11	4	20	17	3	100	44	56
102年	147	83	65	13	10	3	36	30	6	17	12	5	19	18	1	98	44	55
103年	150	84	66	12	9	3	37	30	6	17	13	5	20	17	1	102	45	57
104年	152	85	67	10	9	2	38	31	7	19	13	5	19	18	2	103	45	58
105年	151	85	65	11	9	2	36	29	7	17	12	4	19	17	2	104	47	57
106年	150	84	66	13	10	3	34	27	6	15	11	4	19	16	2	103	47	57
107年	150	84	65	12	10	2	33	27	6	15	11	4	18	16	2	104	47	57
107年與上年比較增減率(%)	0.00	0.00	-1.52	-7.69	0.00	-33.33	-2.94	0.00	0.00	0.00	0.00	0.00	-5.26	0.00	0.00	0.97	0.00	0.00
107年與98年比較增減率(%)	2.04	0.00	4.84	-7.69	0.00	-50.00	-5.71	-3.57	-14.29	-6.25	-8.33	-20.00	-5.26	0.00	0.00	6.12	2.17	9.62
近十年平均數	149.10	84.00	64.90	12.60	9.90	2.90	35.70	28.90	6.60	16.60	12.10	4.40	19.10	16.80	2.10	100.60	45.20	55.60

資料來源：行政院主計總處人力資源調查統計年報

說　　明：按中華民國第10次修訂之行業標準分類統計，工業之其他業別包括礦業及土石採取業、電力及燃氣供應業、用水供應及污染整治業、營造業；服務業包括批發及零售業、運輸及倉儲業、住宿及餐飲業、資訊及通訊傳播業、金融及保險業、不動產業、專業、科學及技術服務業、支援服務業、公共行政及國防；強制性社會安全、教育服務業、醫療保健及社會工作服務業、藝術、娛樂及休閒服務業、其他服務業。

表 6、花蓮縣近十年就業者結構-按行業別分

單位：%、百分點

年別	農、林、漁、牧業	工業			服務業
		計	製造業	其他	
98年	9.15	24.08	11.23	12.85	66.78
99年	9.75	25.10	12.26	12.84	65.15
100年	9.92	24.36	11.25	13.11	65.71
101年	8.74	23.65	10.39	13.26	67.61
102年	9.04	24.56	11.74	12.82	66.40
103年	7.76	24.41	11.38	13.03	67.82
104年	6.90	25.25	12.25	13.00	67.86
105年	6.99	23.83	11.05	12.78	69.18
106年	8.76	22.49	10.30	12.19	68.75
107年	8.32	22.37	9.91	12.46	69.31
107年與上年比較增減值（百分點）	-0.44	-0.12	-0.39	0.27	0.56
107年與98年比較增減值（百分點）	-0.83	-1.71	-1.32	-0.39	2.53
近十年平均數	8.53	24.01	11.18	12.83	67.46

資料來源：行政院主計總處人力資源調查統計年報

(二)職業結構

觀察本縣就業者所從事職業，歷年以從事「技藝有關工作人員、機械設備操作及勞力工」為大宗，107 年占比為 31.14%，較上年減少 1.63 個百分點，較 98 年增加 0.13 個百分點，「服務及售貨工作人員」占比 26.06%次之，較上年減少 0.36 個百分點，較 98 年增加 2.92 個百分點。

「專業人員」占比 10.76%為近十年最高點，較上年增加 0.76 個百分點，較 98 年增加 2.77 個百分點。(表 7)

表 7、花蓮縣近十年就業者結構-按職業別分

單位：%、百分點

年別	民意代表、主管及經理人員	專業人員	技術員及助理專業人員	事務支援人員	服務及銷售工作人員	農林漁牧業生產人員	技藝有關工作人員、機械設備操作及勞力工
98年	1.79	7.99	14.28	13.19	23.14	8.60	31.01
99年	2.35	8.11	13.60	13.37	21.72	8.48	32.37
100年	2.75	9.45	11.65	11.75	24.31	8.23	31.86
101年	3.27	9.26	12.43	12.15	24.78	7.20	30.91
102年	2.71	10.57	10.46	12.35	24.32	8.01	31.57
103年	2.35	9.55	10.61	11.50	27.28	6.81	31.90
104年	2.50	9.50	11.10	12.47	26.20	6.24	32.00
105年	2.18	9.23	11.22	12.79	25.92	6.07	32.57
106年	1.51	10.00	10.17	12.35	26.42	6.77	32.77
107年	1.87	10.76	10.92	12.98	26.06	6.28	31.14
107年與上年比較增減值（百分點）	0.36	0.76	0.75	0.63	-0.36	-0.49	-1.63
107年與98年比較增減值（百分點）	0.08	2.77	-3.36	-0.21	2.92	-2.32	0.13

資料來源：行政院主計總處人力資源調查統計年報

(三)年齡結構

本縣 107 年「25-44 歲」就業人口占本縣就業人口總數 48.88%，分別較上年及 98 年同年齡層減少 0.30 及 5.67 個百分點，「45-64 歲」中高齡[8]就業人口占比達 41.21%次之，分別較上年及 98 年同年齡層增加 0.67 及 6.11 個百分點。近十年期間，「25-44 歲」就業人口占比約呈遞減趨勢，「45-64 歲」中高齡就業人口占比約呈遞增趨勢。(圖 1、表 8)

[8] 就業服務法第二條對於中高齡者定義為「年滿四十五歲至六十五歲之國民」。

圖 1、花蓮縣近十年就業者結構-按年齡層分

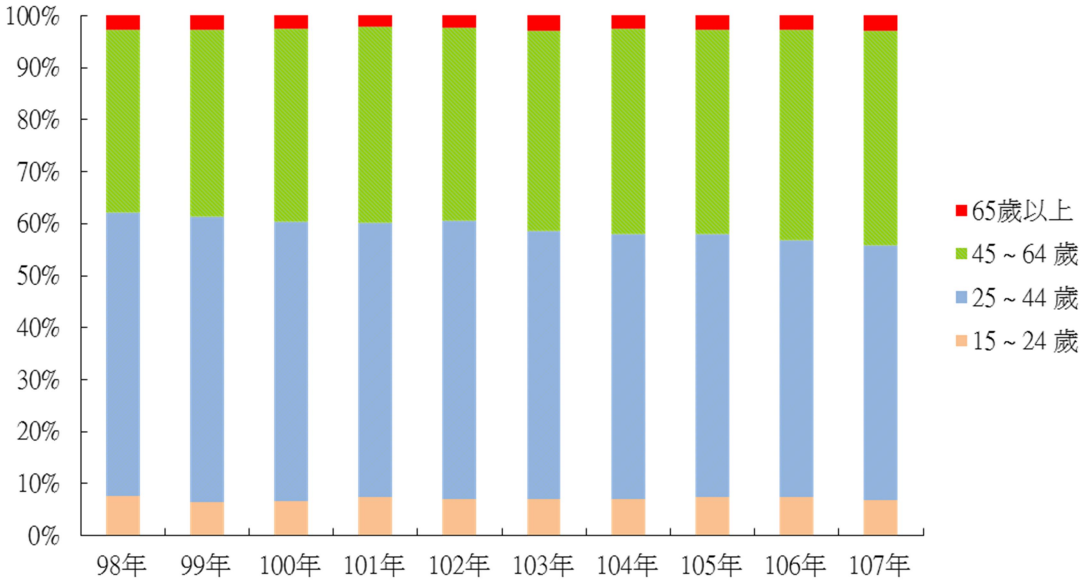

表 8、花蓮縣近十年就業者結構-按年齡層分

單位：%、百分點

年 別	15～24 歲	25～44 歲	45～64 歲	65歲以上
98年	7.62	54.55	35.10	2.73
99年	6.60	54.77	35.82	2.81
100年	6.66	53.77	36.92	2.65
101年	7.44	52.70	37.70	2.16
102年	7.10	53.49	37.07	2.34
103年	7.07	51.49	38.52	2.92
104年	7.09	50.95	39.36	2.61
105年	7.46	50.60	39.23	2.71
106年	7.58	49.18	40.54	2.70
107年	6.95	48.88	41.21	2.96
107年與上年比較增減值（百分點）	-0.63	-0.30	0.67	0.26
108年與98年比較增減值（百分點）	-0.67	-5.67	6.11	0.23
近十年平均數	7.16	52.04	38.15	2.66

資料來源：行政院主計總處人力資源調查統計年報

(四)教育程度

本縣 107 年「大學以上」教育程度就業者占就業人口總數 28.08%，「高職」教育程度占 24.43%次之，「專科」教育程度占 15.55%再次之。（表 9）

近十年期間，「大學以上」教育程度就業者占比有明顯成長，「高中」教育程度亦有微幅增長，「高職」、「國中」及「國小以下」教育程度就業者占比則有下降趨勢。（圖 2、表 9）

圖 2、花蓮縣近十年就業者結構-按教育程度分

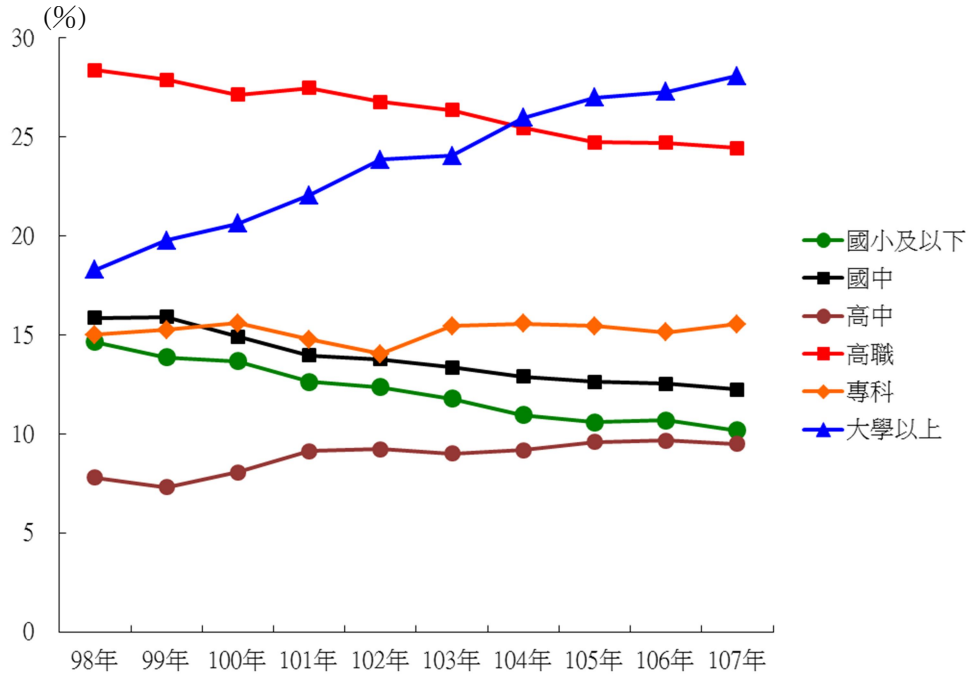

表 9、花蓮縣近十年就業者結構-按教育程度分

單位：%、百分點

年 別	國小及以下	國中	高中	高職	專科	大學以上
98年	14.65	15.87	7.80	28.38	15.02	18.29
99年	13.86	15.91	7.31	27.88	15.26	19.77
100年	13.67	14.92	8.06	27.15	15.59	20.62
101年	12.62	13.96	9.12	27.47	14.77	22.06
102年	12.36	13.76	9.22	26.77	14.05	23.85
103年	11.79	13.35	9.00	26.36	15.44	24.05
104年	10.94	12.90	9.17	25.46	15.57	25.96
105年	10.59	12.64	9.60	24.74	15.44	26.99
106年	10.68	12.53	9.67	24.70	15.13	27.29
107年	10.18	12.25	9.50	24.43	15.55	28.08
107年與上年比較增減值（百分點）	-0.50	-0.28	-0.17	-0.27	0.42	0.79
107年與98年比較增減值（百分點）	-4.47	-3.62	1.70	-3.95	0.53	9.79
近十年平均數	12.13	13.81	8.85	26.33	15.18	23.70

資料來源：行政院主計總處人力資源調查統計年報

(五)從業身分結構

本縣 107 年就業人口中，「受僱者」從業身分占 74.72%為最多，其中「受私人僱用者」占 58.24%，「受政府僱用者」占 16.48%，餘者依序為「自營作業者」占 15.97%次之，「無酬家屬工作者」及「雇主」分別占 5.27%及 4.05%。(表 10)

表 10、花蓮縣近十年就業者結構-按從業身分分

單位：%、百分點

年 別	雇主	自營作業者	無酬家屬工作者	受僱者		
				計	受私人僱用者	受政府僱用者
98年	3.97	18.05	5.72	72.25	56.15	16.10
99年	4.64	15.90	5.51	73.95	58.30	15.65
100年	4.71	16.03	4.92	74.35	57.55	16.80
101年	5.49	16.14	5.86	72.51	56.47	16.04
102年	4.88	15.23	5.89	74.00	58.89	15.11
103年	4.14	16.79	5.56	73.51	58.32	15.19
104年	4.43	15.52	5.61	74.43	59.62	14.81
105年	4.80	14.42	5.58	75.19	59.93	15.27
106年	4.34	15.88	5.36	74.42	59.66	14.76
107年	4.05	15.97	5.27	74.72	58.24	16.48
107年與上年比較增減值（百分點）	-0.29	0.09	-0.09	0.30	-1.42	1.72
107年與98年比較增減值（百分點）	0.08	-2.08	-0.45	2.47	2.09	0.38
近十年平均數	4.55	15.99	5.53	73.93	58.31	15.62

資料來源：行政院主計總處人力資源調查統計年報

三、失業狀況

本縣107年失業率3.5%為近十年最低點,較上年減少0.2個百分點，較98年減少2.4個百分點，男性失業率為3.4%，女性失業率為3.7%。（表2）

受97年下半年美國金融海嘯影響，98年失業率5.9%為近十年最高點,隨後本縣失業率大致呈下降趨勢,且107年男性失業率首次低於女性。（圖3、表2）

圖3、花蓮縣近十年失業率趨勢圖

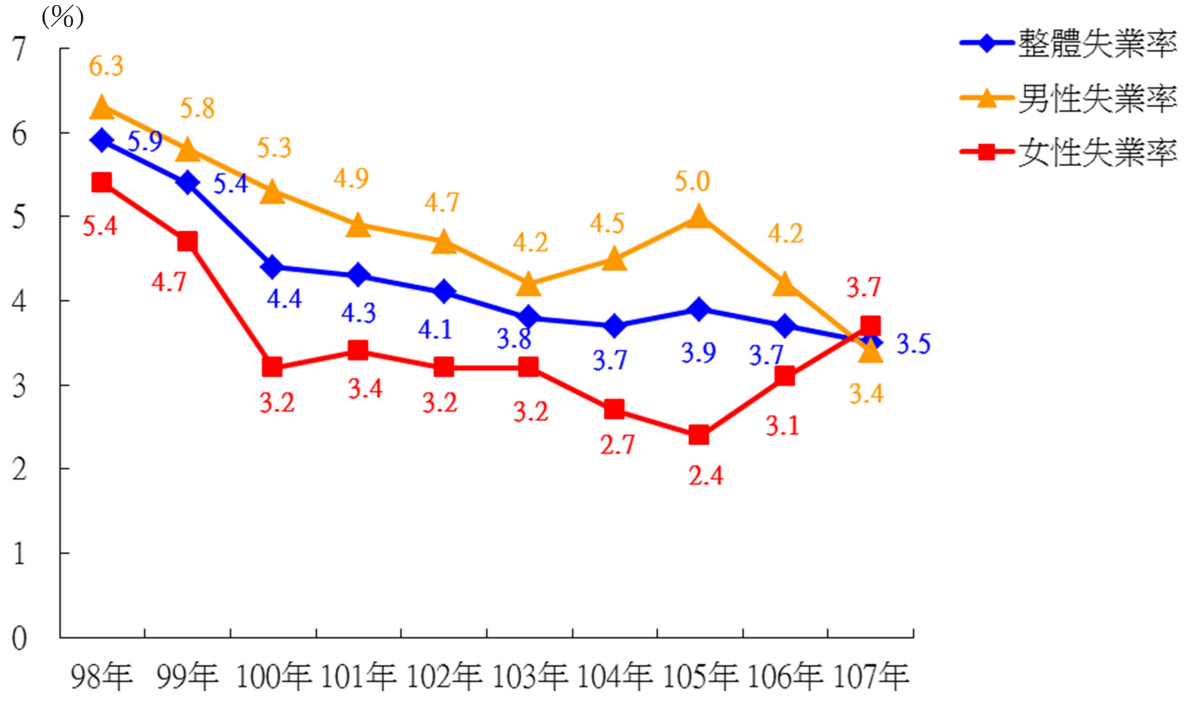

(一)按縣市別比較

本縣 107 年失業率 3.5%為臺灣地區最低，較臺灣地區整體失業率低 0.2 個百分點，近三年及近十年失業率平均數皆略低於整體臺灣地區。(表 11)

(二)按年齡組別分

本縣 107 年各年齡組中，失業率最低前三名依序為「45-49 歲」組(0.2%)、「50-54 歲」組(1.6%)及「55-59 歲」組(2.5%)，以上年齡組均屬中高齡勞動力，其中「45-49 歲」組及「50-54 歲」組近十年失業率約呈下降趨勢。各年齡組中，以「15-19 歲」組失業率 32.2%為最高，較上年增加 14.4 個百分點，較 98 年增加 21.9 個百分點。(圖 4、表 12)

圖 4、花蓮縣近十年各年齡組失業率

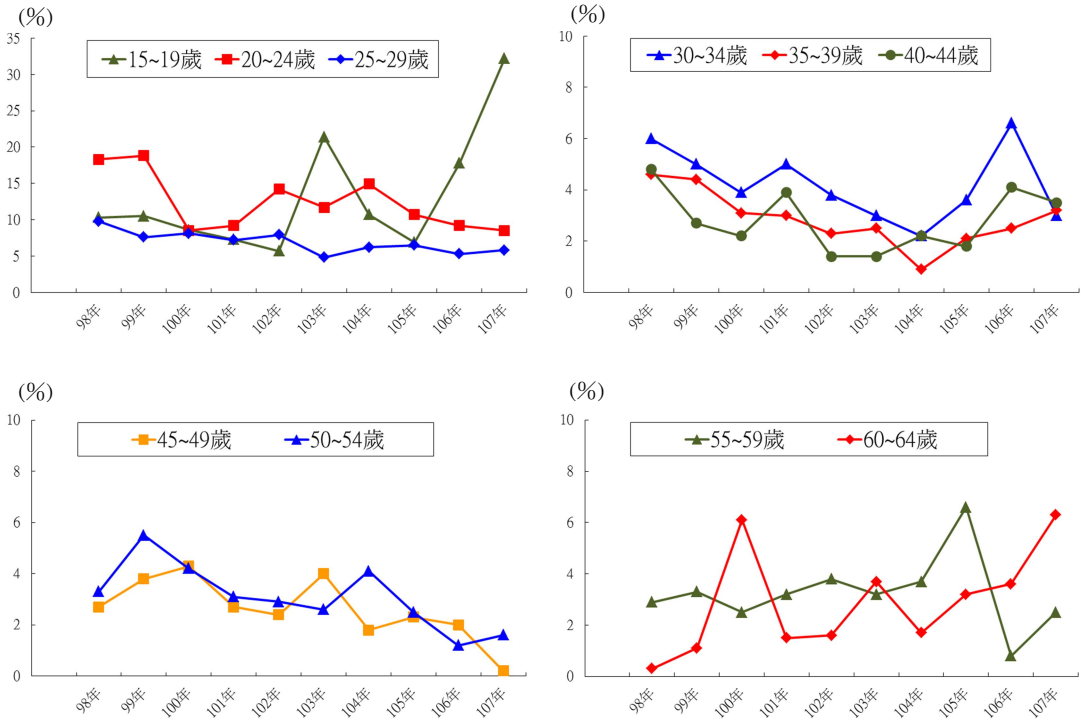

表 11、近十年臺灣地區縣市別失業率

單位：%、百分點

年別	臺灣地區	新北市	臺北市	桃園市	基隆市	新竹市	宜蘭縣	新竹縣	臺中市	苗栗縣	彰化縣	南投縣	雲林縣	臺南市	高雄市	嘉義市	嘉義縣	屏東縣	澎湖縣	臺東縣	花蓮縣
98年	5.8	5.9	5.8	6.0	5.7	5.8	5.7	5.9	5.9	5.8	5.8	6.0	5.8	5.8	5.9	5.8	5.9	5.8	5.7	5.8	5.9
99年	5.2	5.2	5.2	5.3	5.2	5.2	5.1	5.1	5.2	5.3	5.2	5.3	5.1	5.1	5.2	5.1	5.1	5.1	5.1	5.4	5.4
100年	4.4	4.4	4.4	4.4	4.5	4.4	4.4	4.1	4.4	4.4	4.4	4.6	4.3	4.3	4.4	4.3	4.4	4.3	4.4	4.6	4.4
101年	4.2	4.2	4.3	4.3	4.3	4.2	4.3	4.0	4.2	4.3	4.2	4.4	4.2	4.2	4.3	4.0	4.2	4.2	4.2	4.3	4.3
102年	4.2	4.2	4.2	4.3	4.2	4.1	4.3	4.0	4.1	4.2	4.0	4.3	4.2	4.2	4.2	3.9	4.1	4.1	4.0	4.1	4.1
103年	4.0	3.9	4.0	4.0	4.0	3.9	3.9	3.9	3.9	4.1	3.9	4.0	3.9	4.1	3.9	3.7	3.9	3.9	3.9	3.9	3.8
104年	3.8	3.7	3.8	3.9	3.9	3.9	3.9	3.7	3.8	3.8	3.7	3.8	3.8	3.8	3.8	3.5	3.8	3.8	3.7	3.7	3.7
105年	3.9	3.9	3.9	4.0	4.0	3.9	4.0	3.9	3.8	3.9	3.8	3.9	3.8	3.9	4.0	3.7	3.9	3.9	3.8	3.9	3.9
106年	3.8	3.8	3.8	3.9	3.8	3.8	3.8	3.7	3.7	3.6	3.6	3.7	3.7	3.8	3.8	3.7	3.8	3.9	3.7	3.5	3.7
107年	3.7	3.7	3.7	3.8	3.7	3.7	3.8	3.7	3.7	3.7	3.6	3.7	3.6	3.8	3.7	3.6	3.7	3.7	3.6	3.5	3.5
107年與上年比較增減值(百分點)	-0.1	-0.1	-0.1	-0.1	-0.1	-0.1	0.0	0.0	0.0	0.1	0.0	0.0	-0.1	0.0	-0.1	-0.1	-0.1	-0.2	-0.1	0.0	-0.2
107年與98年比較增減值(百分點)	-2.1	-2.2	-2.1	-2.2	-2.0	-2.1	-1.9	-2.2	-2.2	-2.1	-2.2	-2.3	-2.2	-2.0	-2.2	-2.2	-2.2	-2.1	-2.1	-2.3	-2.4
近三年平均數	3.80	3.80	3.80	3.90	3.83	3.80	3.87	3.77	3.73	3.73	3.67	3.77	3.70	3.83	3.83	3.67	3.80	3.83	3.70	3.63	3.70
近十年平均數	4.30	4.29	4.31	4.39	4.33	4.29	4.32	4.20	4.27	4.31	4.22	4.37	4.24	4.30	4.32	4.13	4.28	4.27	4.21	4.27	4.27

資料來源：行政院主計總處人力資源調查統計年報

表 12、花蓮縣近十年各年齡組失業率

單位：%

年 別	15~19歲	20~24歲	25~29歲	30~34歲	35~39歲	40~44歲	45~49歲	50~54歲	55~59歲	60~64歲	65歲以上
98年	10.3	18.3	9.8	6.0	4.6	4.8	2.7	3.3	2.9	0.3	0.8
99年	10.5	18.8	7.6	5.0	4.4	2.7	3.8	5.5	3.3	1.1	-
100年	8.6	8.5	8.1	3.9	3.1	2.2	4.3	4.2	2.5	6.1	0.9
101年	7.3	9.2	7.2	5.0	3.0	3.9	2.7	3.1	3.2	1.5	-
102年	5.7	14.2	7.9	3.8	2.3	1.4	2.4	2.9	3.8	1.6	-
103年	21.4	11.7	4.8	3.0	2.5	1.4	4.0	2.6	3.2	3.7	-
104年	10.7	14.9	6.2	2.2	0.9	2.2	1.8	4.1	3.7	1.7	0.1
105年	6.9	10.7	6.5	3.6	2.1	1.8	2.3	2.5	6.6	3.2	-
106年	17.8	9.2	5.3	6.6	2.5	4.1	2.0	1.2	0.8	3.6	0.0
107年	32.2	8.5	5.8	3.0	3.2	3.5	0.2	1.6	2.5	6.3	-
107年與上年比較增減值（百分點）	14.4	-0.7	0.5	-3.6	0.7	-0.6	-1.8	0.4	1.7	2.7	-
107年與98年比較增減值（百分點）	21.9	-9.8	-4.0	-3.0	-1.4	-1.3	-2.5	-1.7	-0.4	6.0	-
近十年平均數	13.14	12.40	6.92	4.21	2.86	2.80	2.62	3.10	3.25	2.91	0.45

資料來源：行政院主計總處人力資源調查統計年報

四、非勞動力

本縣 107 年非勞動力人口約 12 萬 3 千人，與去年相當，較 98 年減少 0.81%，男性非勞動力人口占比約 39.84%，女性則為 60.16%。107 年非勞動力人口不參與勞動之原因以「高齡及身心障礙」者占 36.98%最多，「料理家務」者占 23.60%次之、「求學及準備升學」者占 23.37%再次之，「想找工作而未找工作」者僅占 2.21%。近十年未參與勞動原因均以「高齡及身心障礙」占比為最多且大致有上升趨勢，「料理家務」者占比居次但為下降趨勢。(表 13)

表 13、花蓮縣近十年非勞動力結構

單位：千人、%、百分點

年　別	非勞動力人數（千人）	未參與勞動原因				
		想找工作而未找工作（%）	求學及準備升學（%）	料理家務（%）	高齡及身心障礙（%）	其他（%）
98年	124	2.53	23.80	26.88	33.93	12.86
99年	123	1.92	23.47	26.63	34.58	13.40
100年	123	2.01	23.79	26.17	34.75	13.27
101年	125	1.53	23.44	25.70	35.86	13.47
102年	126	1.39	23.24	25.04	36.32	14.01
103年	126	1.86	23.40	24.52	36.12	14.09
104年	125	1.64	23.22	24.07	37.46	13.60
105年	125	1.07	23.26	24.14	37.97	13.57
106年	123	1.99	22.36	24.33	37.99	13.33
107年	123	2.21	23.37	23.60	36.98	13.85
107年與上年比較增減率(%)或增減值(百分點)	0.00	0.22	1.01	-0.73	-1.01	0.52
107年與98年比較增減率(%)或增減值(百分點)	-0.81	-0.32	-0.43	-3.28	3.05	0.99
近十年平均數	124.30	1.82	23.34	25.11	36.20	13.55

資料來源：行政院主計總處人力資源調查統計年報

參、結論

一、本縣107年勞動力人口約15萬5千人，勞動力參與率為55.8%，其中「專科」教育程度及「25-29 歲」年齡組勞動力參與率最高，分別為76.3%及93.4%。

二、本縣107年就業人數約15萬人，男性就業人數約8萬4千人，女性就業人數約6萬5千人，以從事「服務業」及「25-44歲」就業者為大宗，占比分別為69.31%及48.88%。

三、本縣107年失業率3.5%為近10年最低點，亦為全國最低，男性失業率3.4%，女性失業率3.7%，比較各年齡組失業率，中高齡勞動力有較低失業率，其中以「45-49歲」組失業率最低。

四、本縣107年非勞動力人口約12萬3千人，男性非勞動力人口占比約39.84%，女性非勞動力人口占比約60.16%。未參與勞動原因主要為「高齡及身心障礙」。